

旧附属病院解体から 新本部棟建築に向けて

1972年に建築された本部棟がこの度、2023年度完成を目指して建て替えが行われます。工期の日程としては、まず旧附属病院の解体を2022年1月までに、その跡地を附属病院駐車場として2022年3月までに整備いたします。その後、現附属病院駐車場跡地に新本部棟を建築いたします。

現在、旧附属病院の解体工事が進められておりますが、1969年に建築されてから実に約50年という長い期間を経てその姿が消えようとしております。旧附属病院で登院実習を行ってきた先生方にとっては感慨深いものがあるかと思われ、今後は思い出の1ページとして心に刻んでいただければと存じます。

新本部棟については4階建てで計画をしており、学習エリアとオフィスエリアに分けられます。学習エリアでは学生のための24時間対応の学習室が検討されています。オフィスエリアでは天井に高さを持たせ、快適で広がりのある執務空間が確保されます。また、三笠公園通りの万年塀を取り除き、人と車の動線を完全に分離する予定で、学内の雰囲気がかなり変わると思われます。新本部棟については次号にもう少し詳しいご報告ができる予定です。



2023年度完成予定図



羽田空港第1ターミナル歯科開院

羽田空港第1ターミナル歯科の院長になりました植田真美子と申します。羽田の近況をお伝えさせていただきます。当クリニックは2021年4月1日（木）に羽田空港第1旅客ターミナル1階（到着フロア）に開院しました。歯科、小児歯科、歯科口腔外科を標榜しております。

主に羽田空港に勤務されている方々、空港近隣にお勤めの方々が来院されます。空港という立地上、フライト前後の急患の方々もみえます。



オリンピックの開幕により、羽田空港では厳戒態勢がとられており、少し活気を取り戻しつつあるように思われます。また、子供たちが夏休みに入りましたので帰省されるご家族の姿も多々見られます。フライト数は未だ減便のままですし、コロナ禍以前の状態に戻るまでにはまだ時間がかかるでしょうけれど、ワクチン接種の進捗に期待したいところです。

当クリニックのお隣には航空神社があります。フライト前の祈願、そして「落ちない神社」として受験生からも人気がある神社です。羽田空港にお越しの際は是非クリニックにもお立ち寄りください。

関東学院六浦中学・高等学校との教育提携に関する協定を締結

2021年6月10日（木）、アフターコロナ時代に先駆け、双方が所有するそれぞれの強みを活かして交流を活発化し、同時に新たな学校教育の方向性を模索する未来への一歩とすべく、両校は教育提携の協定を締結しました。

この提携により生み出される様々な連携と未来を担う秀逸な人材の輩出は、双方にとって、また、地域社会にとっても大きな貢献になることと思います。



米海軍横須賀病院長による表敬

2021年7月28（水）、学校法人神奈川歯科大学 鹿島理事長以下3名は、米海軍横須賀病院長ライス大佐らによる表敬を受けました。

表敬に先立ち資料館の人体標本室を見学され、「Color Atlas of Anatomy」にも掲載されているその貴重で豊富な標本に医療人として感銘を受けられました。表敬の際は、米海軍横須賀基地司令官の記念メダルとAnatomy横地千仞Tシャツのギフトチェンジを行うとともに、今後のインターオペラビリティ醸成のためにCE Nightと呼ばれる米海軍の医療勉強会への参加や「歩いて行ける海外研修」の策定、また本学の資料館や図書館共同利用についても和やかに話し合われました。本学と米海軍基地は隣接しているものの定常的な連携はなく、これを機に「横須賀」ならではの連携が期待されます。

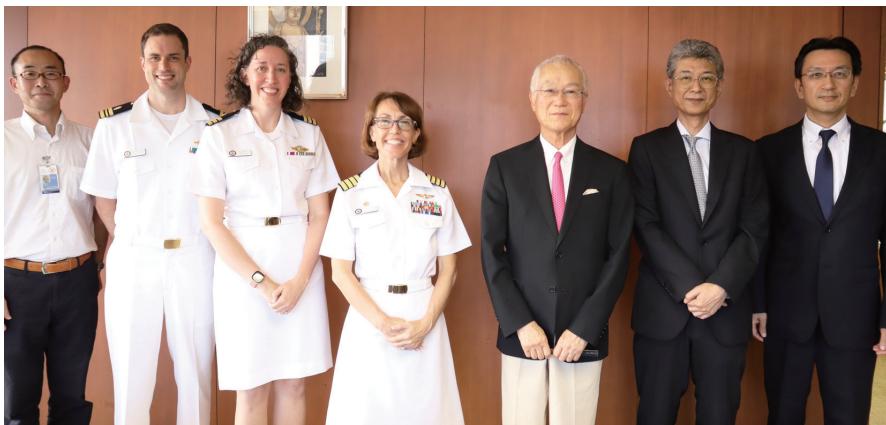

病院だより

新型コロナワクチンの特設会場で歯科医師が接種を担当

本院では医療従事者への先行接種（接種人数 1,500名）もほぼ終了し、2021年6月29日（火）から横須賀市の要請を受けて一般市民向けのワクチン接種を開始しました。予約枠は1日100名～120名を予定し、問診には医師が対応していますが、ワクチン接種は歯科医師等が担当しています。ワクチン接種の筋肉内注射を歯科医師が適切に実施できるよう、研修システムを構築し、筋肉内注射の実技講習を行うなど接種に向けた取り組みを行いました。初日には24名、翌週からは70名程が接種を受けました。また、当院独自の「キャンセル待ちシステム」を導入し、ワクチンの廃棄ロスを防ぐ方策も万全です。

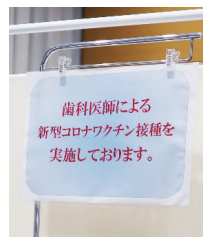

血糖値・HbA1c 測定会を開催

インスリン発見100周年を記念して、2021年6月7日（月）～6月18日（金）までの2週間、附属病院3階待合室に臨時の測定場所を設置し、「血糖値・HbA1c 測定会」を行いました。期間全体で174名（男性65名、女性109名）の方が参加されました。参加された約3割の方が血糖値とHbA1cとも基準値を超えていました（グラフ参照）。本測定会は、糖尿病の早期発見や血糖コントロール状態の一助になれば良いと考え今後も継続して開催していきます。

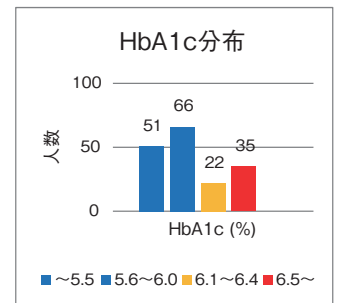
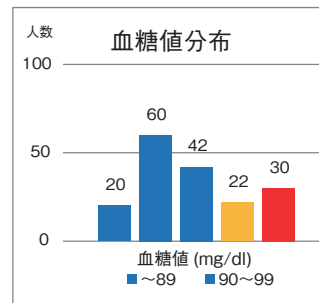

当院基準値：73～109mg/dl

当院基準値：4.9～6.0%

：要注意

：糖尿病型



クリニックだより

今般、歯科医師によるコロナワクチン接種が条件付きで認められたことを受け、2021年7月18日（日）に横浜市歯科医師会と共催で、新型コロナワクチン感染症に係るワクチン接種のための知識、技術について研修会を7階大会議室で行いました。

参加者は横浜市歯科医師会会員の歯科医師92名、横浜クリニックに勤務する歯科医師32名の合わせて124名で、午前10

時から全6回に分けて実施しました。

実習が始まる前には横浜クリニック院長 児玉利朗先生、横浜市歯科医師会会長 吉田直人先生、横浜クリニック麻酔科教授・診療科長 有坂博史先生がご挨拶を述べました。

実習は麻酔科の杉田武士先生の接種全体の流れと筋肉内注射のテクニックについての講義から始まり、その後二人一組となって、接種部位の確認や模擬筋肉パッドを用いた相互実習を実施、緊張感をもった研修が行われました。



2020 年度決算について

2020 年度決算は、2021 年 5 月 19 日（水）に監事の監査報告を受けて、2021 年 5 月 26 日（水）に理事会で議決され同日開催の評議員会で報告されました。

新型コロナウイルス感染拡大による緊急事態宣言発令などを考慮した附属病院及び横浜クリニックの診療体制縮小（2020 年 4・5 月）の影響により大幅な収支の悪化が懸念されましたが、6 月以降の医療収入回復・増収に加え、減収を見越した予算執行停止・経費削減努力等により、経常収支は、2011 年度から引き続き 10 期連続での黒字決算となりました。新病院建築や本部棟建て替え等を含むキャンパス改造のために収益幅が

減少する中、コロナ禍でも黒字を維持することができました。教職員の皆様方の総合力の賜と衷心より感謝申し上げます。

また、教育活動資金収支差額（教育研究キャッシュフロー）は 2010 年度より 11 期連続で黒字決算となり、財務面でも健全な経営状態を維持しております。本学の経営状態は、日本私立大学振興・共済事業団が定める「定量的な経営判断指標に基づく経営状態」の指標で測ると、正常な状態とされる A ランク（A3）に格付けされます。

なお、神奈川歯科大学及び神奈川歯科大学短期大学部のホームページにも事業報告や詳細な財務報告を公開しておりますので、ご覧ください。

1. 事業活動収支計算書 2020 年 4 月 1 日から 2021 年 3 月 31 日まで（単位 円）

教育活動収支	科目	事業活動収入の部		差異	
		予算	決算		
事業活動収入の部	学生生徒等納付金	4,006,560,000	4,006,561,000	△ 1,000	
	手数料	38,410,000	39,352,500	△ 942,500	
	寄付金	22,290,000	23,231,668	△ 941,668	
	経常費等補助金	543,180,000	562,776,236	△ 19,596,236	
	付随事業収入	67,920,000	76,999,284	△ 9,079,284	
	医療収入	3,120,000,000	3,161,761,701	△ 41,761,701	
	雑収入	301,840,000	311,582,049	△ 9,742,049	
	教育活動収入計	8,100,200,000	8,182,264,438	△ 82,064,438	
	事業活動支出の部	人件費	4,435,980,000	4,426,185,305	9,794,695
		教育研究経費	2,614,407,104	2,573,699,244	40,707,860
管理経費		1,176,772,248	1,169,265,958	7,506,290	
徴収不能額等		500,000	375,376	124,624	
教育活動支出計		8,227,659,352	8,169,525,883	58,133,469	
教育活動収支差額		△ 127,459,352	12,738,555	△ 140,197,907	
教育活動外収支	収入の部				
	受取利息・配当金	3,510,000	3,482,896	27,104	
	その他の教育活動外収入	0	0	0	
	教育活動外収入計	3,510,000	3,482,896	27,104	
	支出の部				
借入金等利息	0	0	0		
その他の教育活動外支出	0	0	0		
教育活動外支出計	0	0	0		
教育活動外収支差額		3,510,000	3,482,896	27,104	
経常収支差額		△ 123,949,352	16,221,451	△ 140,170,803	
特別収支	事業活動収入の部				
	資産売却差額	0	0	0	
	その他の特別収入	13,560,000	19,621,575	△ 6,061,575	
	現物寄付	1,570,000	7,831,575	△ 6,261,575	
	施設設備補助金	11,990,000	11,790,000	200,000	
	特別収入合計	13,560,000	19,621,575	△ 6,061,575	
	事業活動支出の部				
資産処分差額	11,766,084	11,729,478	36,606		
その他の特別支出合計	0	0	0		
特別支出合計	11,766,084	11,729,478	36,606		
特別収支差額		1,793,916	7,892,097	△ 6,098,181	
[予備費]		(40,305,436)			
		59,694,564		59,694,564	
基本金組入前当年度収支差額		△ 181,850,000	24,113,548	△ 205,963,548	
基本金組入額合計		△ 264,340,000	△ 211,671,619	△ 52,668,381	
当年度収支差額		△ 446,190,000	△ 187,558,071	△ 258,631,929	
前年度繰越収支差額		△ 11,959,370,000	△ 11,950,944,914	△ 8,425,086	
基本金取崩額		20,730,000	42,362,910	△ 21,632,910	
翌年度繰越収支差額		△ 12,384,830,000	△ 12,096,140,075	△ 288,689,925	
(参考)					
事業活動収入計		8,117,270,000	8,205,368,909	△ 88,098,909	
事業活動支出計		8,299,120,000	8,181,255,361	117,864,639	

2. 資金収支計算書 2020 年 4 月 1 日から 2021 年 3 月 31 日まで（単位 円）

収入の部			
科目	予算	決算	差異
学生生徒等納付金収入	4,006,560,000	4,006,561,000	△ 1,000
手数料収入	38,410,000	39,352,500	△ 942,500
寄付金収入	22,290,000	23,231,668	△ 941,668
補助金収入	555,170,000	574,566,236	△ 19,396,236
付随事業・収益事業収入	67,920,000	76,999,284	△ 9,079,284
医療収入	3,120,000,000	3,161,761,701	△ 41,761,701
受取利息・配当金収入	3,510,000	3,482,896	27,104
雑収入	301,840,000	311,582,049	△ 9,742,049
前受金収入	436,300,000	427,862,250	8,437,750
その他の収入	1,641,020,000	1,743,889,680	△ 102,869,680
資金収入調整勘定	△ 913,740,000	△ 1,028,068,079	114,328,079
前年度繰越支払資金	2,567,560,000	2,567,562,373	
収入の部合計	11,846,840,000	11,908,783,558	△ 61,943,558
支出の部			
科目	予算	決算	差異
人件費支出	4,439,330,000	4,444,623,540	△ 5,293,540
教育研究経費支出	1,846,237,104	1,811,219,220	35,017,884
管理経費支出	840,012,248	836,945,152	3,067,096
施設関係支出	157,030,000	139,023,761	18,006,239
設備関係支出	191,747,080	178,316,095	13,430,985
資産運用支出	609,000,000	609,000,000	0
その他の支出	1,590,600,000	1,659,952,054	△ 69,352,054
[予備費]	(41,226,432)		
	58,773,568		58,773,568
資金支出調整勘定	△ 435,300,000	△ 572,037,150	136,737,150
翌年度繰越支払資金	2,549,410,000	2,801,740,886	△ 252,330,886
支出の部合計	11,846,840,000	11,908,783,558	△ 61,943,558

3. 貸借対照表 2021 年 3 月 31 日現在（単位 円）

資産の部			
科目	本年度末	前年度末	増減
固定資産	27,439,227,354	27,639,416,665	△ 200,189,311
有形固定資産	21,827,203,750	22,620,435,127	△ 793,231,377
特定資産	5,579,296,792	4,997,735,027	581,561,765
その他の固定資産	32,726,812	21,246,511	11,480,301
流動資産	3,476,689,588	3,109,423,596	367,265,992
資産の部合計	30,915,916,942	30,748,840,261	167,076,681
負債の部			
科目	本年度末	前年度末	増減
固定負債	2,159,517,762	2,181,027,769	△ 21,510,007
流動負債	1,035,807,446	871,334,306	164,473,140
負債の部合計	3,195,325,208	3,052,362,075	142,963,133
純資産の部			
科目	本年度末	前年度末	増減
第 1 号基本金	39,151,731,809	39,083,423,100	68,308,709
第 3 号基本金	86,000,000	86,000,000	0
第 4 号基本金	579,000,000	478,000,000	101,000,000
翌年度繰越収支差額	△ 12,096,140,075	△ 11,950,944,914	△ 145,195,161
純資産の部合計	27,720,591,734	27,696,478,186	24,113,548
負債及び純資産の部合計	30,915,916,942	30,748,840,261	167,076,681

教学部だより

歯学部

2021年度「特待生」表彰式

前年度の各学年成績優秀者15名が「特待生」として表彰され、櫻井孝学長より一人ひとりに賞状が手渡されました。「特待生」は、年間成績が特に優秀であった者に対し奨学金として

次年度の授業料が減免される制度で、学生にとっては勉学の大きな励みとなっています。

【特待生】

2年：簗島ひかり、若林賢、三澤亜季

3年：許茵茵、渡辺悠司、山根慶也

4年：辰田紗姫、秋元裕海、青柳亜里紗

5年：正井育、大崎陸、前田昌慶

6年：猪川貴弘、申東山、高宮由衣



2年



3年



4年



5年

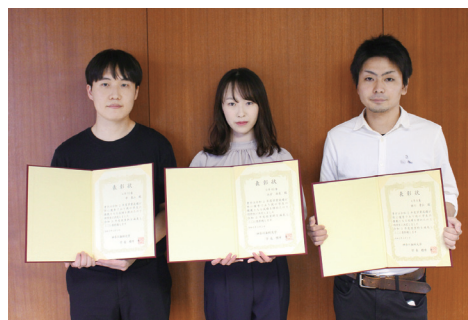

6年

短期大学部

横須賀学院との高大連携事業の実施について

2021年8月10日（火）台風後の暑い日でしたが、1～3年7名の高校生が参加されました。講義は、歯科衛生学科は角田晃先生による「歯科衛生士の職員理解と学科での学びについ

て」、看護学科は柵橋泰之先生による「看護学科での学びについて」を行い、看護学科の実習室を見学、歯科衛生学科は片岡あい子先生、小堀陽子先生、山下真由先生による歯型を作る実習で歯科衛生士業務を体験しました。初めて印象剤を練ったので、加減が分からず固まってしまった人もいましたが、2回目には皆さんしっかり型ができ、歯型を完成させていました。



大学院だより

Rising Scientist 賞を受賞

(卒業生の活躍紹介 口腔外科学分野)

2021年5月12日(水)～5月14日(金)で開催された第75回NPO法人日本口腔科学会学術集会におきまして口腔外科学分野の金森慶亮先生が「糖尿病原因遺伝子 GPRC5B はグルコース飢餓によって誘導される頭頸部扁平上皮癌細胞のアポトーシスを抑制する」という演題で Rising Scientist 賞を受賞しました。金森慶亮先生は神奈川県立歯科大学大学院歯学研究科の博士課程を2020年度に修了し、「頭頸部扁平上皮癌において GPRC5B はグルコース飢餓におけるストレスによって誘導されるアポトーシスを抑制する」で学位を授与されました。現在、口腔外科学分野の助教として勤務し、より一層の活躍が期待される研究者の一人です。

大学院では口腔外科医を目指している熱意ある多くの学生の受験をお待ちしています。



新ビジネスプロジェクト始動!

永続的な法人の繁栄を目的に、学納金及び医療収入に加え「第三の収入」を確立すべく、理事会直轄の新ビジネスプロジェクトが発足致しました。

新進気鋭の6名の教授による自由闊達なビジネスモデルのプレゼンが行われ、即時実現可能なモデルとして、この度、榎木教授を中心とした「神奈川県立歯科大学大学院附属唾液科学研究所」が先行して設立されます。

唾液研究は既に世間の認知が高く、コロナ禍の下、PCR検査体制も確立し、その後の抗体検査体制をも加速させていることから、事業の永続性も評価されております。

「唾液＝神奈川県立歯科・榎木」というポジションを確立することは、高い専門性を有するアカデミズムを創造させ、その魅力

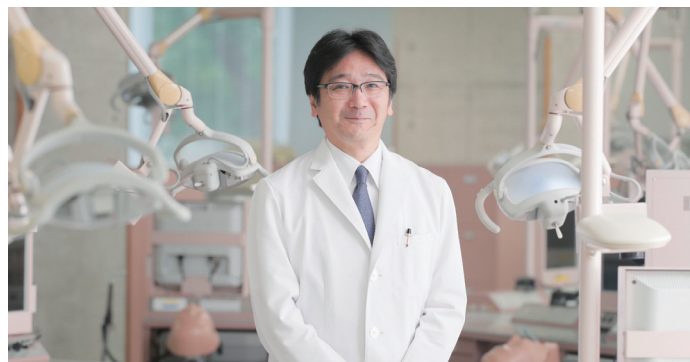

を内外に大きく示すことで、収益と共に他大学との差別化と大学の価値向上へ寄与するものと確信しております。

今後、同プロジェクトより、本学の強みを最大限に活かした、第二・第三のビジネスモデルが産声を上げます。ぜひご期待ください。

TDH 歯科ユニットリニューアル

2021年7月26日(月)～8月20日(金)にかけて、東京歯科衛生専門学校地下1階にある相互実習室の歯科ユニットの全面リニューアル工事を行いました。

ユニットの配色は水色からピンク色へ変更し、壁はスクールカラーの藤色を入れ、明るい実習室にイメージチェンジです。また、各ユニットにはモニターを設置し、教育効果を高める工夫をし、感染対策として空気清浄機も設置しました。

2021年8月25日(水)には在校生が新ユニットになってから初めての実習を行いました。

今後もより実践・即戦力となる歯科衛生士の養成を目指し、学内指導を進めて参ります。



TDH卒業生のみなさん、新ユニット見学を兼ねてぜひ遊びにきてくださいね。教職員一同お待ちしております。

大学の新たなシンボルへ ～赤レンガ倉庫の改修～

3号館裏にひっそりと佇む葛が絡まった通称「赤レンガ倉庫」をご存知でしょうか？

現在の海上自衛隊第二術科学学校の前身である海軍機関学校時代に「弾薬庫」として設置され、関東大震災にも耐えたこの建築物は、歴史的に見ても大変価値があるものです。

横須賀製鉄所創設にあたり所内で生産された国産最古級の赤レンガ（フランスの規格による建築用レンガ）で覆われたその姿は、独特な雰囲気を醸し出しています。

この度、悠久の刻を経て、イベントスペースとして大幅なリニューアルを施します。このリニューアルは本学が推進する「認知症ケアセンター」と連動し、積極的に地域に開放する事を目的としています。

オープニングは、世界アルツハイマーデーに合わせた2021年9月21日（火）、コロナ禍の下、関係者のみの小規模なオープニングイベントを企画しております。

なお「赤レンガ倉庫」は、既に認知度が高い「横浜赤レンガ倉庫」が存在していますので、新たな呼称を考案中で、オープニングイベントの際に披露したいと考えております。

本学の新たなシンボルとして、皆様に育てていただければ幸いです。



(イメージ図)



(イメージ図)

図書館だより

図書紹介

2020年に出版され、図書館で受入した図書の中から、著者表示に本学教員の名前があったものをピックアップしてご紹介いたします。ぜひご利用ください。

・ 歯科臨床のためのオーラルバイオロジー：微小循環から紐解くインプラント・咬合／松尾雅斗編著。医歯薬出版、2020。
(請求記号：D.1 || S)

・ ずっと健康でいたいなら唾液力をきたえなさい！／槻木恵一監修。扶桑社、2019。（扶桑社ムック）。
(請求記号：D.13 || Z)

・ もの忘れ外来：認知症専門医が教える予防と対策のコツ／眞鍋雄太著。第2版。同文書院、2020。
(請求記号：493.75 || M)

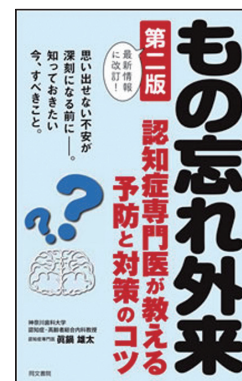
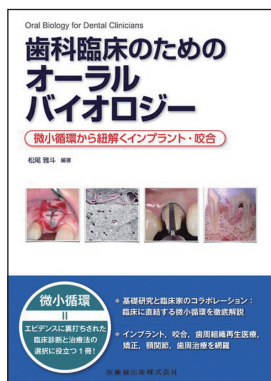

【2022年度 入学試験実施一覧】

歯学部

歯学部 定員：115名 男女		
試験区分	試験日	合格発表
総合型選抜1期	10月24日(日)	11月1日(月)
総合型選抜2期、学校推薦型選抜1期(公募制・指定校制)、卒業生推薦1期、帰国生1期、外国人留学生1期、編入学1期	11月21日(日)	12月1日(水)
総合型選抜3期、学校推薦型選抜2期(公募制・指定校制)、卒業生推薦2期、帰国生2期、外国人留学生2期、編入学2期	12月12日(日)	12月16日(木)
一般選抜1期(1日目) 大学入学共通テスト利用1期(1日目)	2022年 1月29日(土)	一般選抜1期 2022年 2月 4日(金)
一般選抜1期(2日目) 大学入学共通テスト利用1期(2日目)	2022年 1月30日(日)	大学入学共通テスト利用1期 2022年 2月14日(月)
一般選抜2期、大学入学共通テスト利用2期	2022年 2月13日(日)	2022年 2月18日(金)
一般選抜3期、大学入学共通テスト利用3期	2022年 3月 6日(日)	2022年 3月 9日(水)
特別入試、卒業生推薦3期、編入学3期	2022年 3月21日(月)	2022年 3月23日(水)

※詳細はホームページをご覧ください

※本年度変更・注意事項

- ・総合型選抜2・3期を追加しました。
- ・卒業生推薦3期を追加しました。
- ・編入学1・2・3期を追加しました。
- ・総合型選抜1・2・3期の募集人員を合計5名→10名へ増員しました。
- ・学校推薦型選抜(公募制・指定校制)1・2期の募集人員を合計5名→10名へ増員しました。
- ・卒業生推薦1・2・3期の募集人員を合計15名→20名へ増員しました。

短期大学部

歯科衛生学科 定員：120名 男女		
試験区分	試験日	合格発表
総合型選抜1期	9月12日(日)	11月 1日(月) (合格内定 9月15日(水))
総合型選抜2期	10月17日(日)	11月 1日(月)
総合型選抜3期	12月19日(日)	12月22日(水)
総合型選抜4期	2022年 3月 6日(日)	2022年 3月 9日(水)
総合型選抜5期	2022年 3月16日(水)	2022年 3月17日(木)
学校推薦型選抜1期(指定校・公募)、 社会人選抜1期	11月14日(日)	12月 1日(水)
学校推薦型選抜2期(指定校・公募)	12月19日(日)	12月22日(水)
一般、特待生、社会人選抜2期	2022年 2月 1日(火)	2022年 2月 7日(月)

看護学科 定員：80名 男女		
試験区分	試験日	合格発表
総合型選抜1期	9月12日(日)	11月 1日(月) (合格内定 9月15日(水))
総合型選抜2期	10月17日(日)	11月 1日(月)
総合型選抜3期	12月19日(日)	12月22日(水)
総合型選抜4期	2022年 3月 6日(日)	2022年 3月 9日(水)
総合型選抜5期	2022年 3月16日(水)	2022年 3月17日(木)
学校推薦型選抜1期(指定校・公募)、 社会人選抜1期	11月14日(日)	12月 1日(水)
学校推薦型選抜2期(指定校・公募)	12月19日(日)	12月22日(水)
一般、特待生、社会人選抜2期	2022年 2月 1日(火)	2022年 2月 7日(月)

※詳細はホームページをご覧ください

※本年度変更・注意事項

【両学科共通】

- ・学校推薦型選抜(指定校)で合格された方は、入学金30万円を全額免除します。
- ・特待生選抜の枠を5名とし、基準を満たせば初年次学納金を全学免除します。
- ・総合型選抜(旧：AO入試)エントリー制度が廃止となります。
- ・総合型選抜、学校推薦型選抜、社会人選抜の合格者(手続完了した方)には特待生選抜受験資格を付与します。(希望者のみ) その際、検定料は1万円です。
- ・卒業生推薦制度(入学金半額15万円免除)があります。

※【歯科衛生学科のみ】

- ・歯科医院長推薦制度(入学金半額15万円免除)があります。

※すべてインターネット出願になります。出願期間中にHPよりアクセスしてください。

大学院

歯学研究科 定員：18名 男女		
試験区分	試験日	合格発表
I期、学内推薦選抜、一般選抜、社会人特別選抜、特待生選抜、外国人留学生選抜	12月 7日(火)	12月15日(水) 午後2時 HP上
II期、学内推薦選抜、一般選抜、社会人特別選抜、特待生選抜、外国人留学生選抜	2022年 2月16日(水)	2022年 3月 2日(水) 午後2時 HP上

※詳細はホームページをご覧ください

東京歯科衛生専門学校

歯科衛生士科 定員：80名 男女			
試験区分	期	面談・試験日	合格発表
AO	一期	9月25日(土)	9月28日(火)
	二期	11月 1日(月)以降適宜	11月 1日(月)以降適宜
推薦指定校/公募	一期	10月 9日(土)	10月12日(火)
	二期	11月 6日(土)	11月 9日(火)
	三期	12月18日(土)	12月21日(火)
	※四期は公募のみ	四期	2022年 1月22日(土)
一般	一期	11月 6日(土)	11月 9日(火)
	二期	12月18日(土)	12月21日(火)
	三期	2022年 1月22日(土)	2022年 1月25日(火)
	四期	2022年 2月12日(土)	2022年 2月15日(火)
	五期	2022年 3月 5日(土)	2022年 3月 8日(火)
社会人	随時	9月10日(金)~2022年 3月 5日(土)	試験日から3日以内

※詳細はホームページをご覧ください

【2022年度 入学説明会一覧】

大学院

説明会場	日程	時間
神奈川歯科大学 本部棟 5階会議室	10月 7日(木)	午後6時から
横浜クリニック・横浜研修センター	11月 4日(木)	午後6時から
神奈川歯科大学 本部棟 5階会議室	2022年 1月13日(木)	午後6時から

※詳細はホームページをご覧ください

【2021年度 オープンキャンパス日程】

歯学部

来校型オープンキャンパス	
日程	内容
9月12日(日)	・大学・入試説明 ・入試対策講座(小論文) ・先輩と話そう! ・体験実習 ・資料館見学 ・個別相談
10月 3日(日)	・大学・入試説明 ・入試対策講座(基礎学力試験) ・先輩と話そう! ・体験実習 ・資料館見学 ・個別相談
11月 7日(日)	・大学・入試説明 ・入試対策講座(面接) ・先輩と話そう! ・資料館見学 ・附属病院見学 ・個別相談

※全日 13:00 ~ 16:00

※詳細はHP (<http://www.kdu.ac.jp/dental/examinfo/opencampus/>) をご確認ください。

オンラインオープンキャンパス	
日程	内容
9月19日(日)	・歯科医療の最先端を知る ・施設紹介 ・入試説明 ・輝く!女性歯科医師、体験授業
10月17日(日)	・歯科医療の最先端を知る ・施設紹介 ・入試説明 ・輝く!女性歯科医師、体験授業
11月14日(日)	・歯科医療の最先端を知る ・施設紹介 ・入試説明 ・輝く!女性歯科医師、体験授業

※全日 11:00 ~ 12:00

※詳細はHP (<http://www.kdu.ac.jp/dental/examinfo/opencampus/>) をご確認ください。

短期大学部

来校型オープンキャンパス	
日程	内容
9月19日(日) ※40組限定	・学科説明 ・入試説明 ・体験授業 (または実習) ・学内見学 ・個別相談 等
11月21日(日) ※40組限定	
2022年 3月13日(日) ※40組限定	

※全日 13:00 ~ 16:00

※詳細はHP をご確認ください (URL : <http://www.kdu.ac.jp/college/>)

オンラインオープンキャンパス	
日程	内容
9月11日(土)	・学科説明 ・入試説明 ・体験授業 ・施設紹介ムービー ・先輩との座談会 等
10月 2日(土)	・学科説明 ・入試説明 ・体験授業 ・施設紹介ムービー ・先輩との座談会 等
11月 6日(土)	・学科説明 ・入試説明 ・体験授業 ・施設紹介ムービー 等

※全日 13:00 ~ 14:00 【事前予約制】

※詳細はHP をご確認ください (URL : <http://www.kdu.ac.jp/college/>)